

คู่มือการใช้

โปรแกรมEIS

(ระบบสารสนเทศทางการศึกษา)

(สำหรับศูนย์ กศน.อำเภอ)

การใช้โปรแกรม EIS

สามารถดาวน์โหลดโปรแกรม EIS ได้ที่ http://phayao.nfe.go.th/program/EIS53_new.rar

1. เมื่อคลิกที่โฟลเดอร์ EIS จะปรากฏหน้าต่างดังรูป



โปรแกรม EIS (ระบบสารสนเทศทางการศึกษา) ประกอบด้วย 4 Files ดังนี้

1. Config.ini คือ แฟ้มเก็บค่าตัวเลือกของฐานข้อมูลที่ใช้
2. EIS.exe คือ โปรแกรมที่ใช้เข้าทำงานระบบของโปรแกรม EIS
3. Manual.Doc คือ คู่มือการใช้งาน
4. EISdb.mdb คือ ฐานข้อมูลที่จัดเก็บข้อมูลที่สถานศึกษาและสำนักงาน กศน.จังหวัด กรอกทุกครั้ง และเป็นไฟล์ที่สถานศึกษาต้องจัดส่งให้กศน.จังหวัด

2. ให้ดับเบิลคลิกที่โปรแกรม EIS.exe จะปรากฏหน้าต่างดังรูปภาพ

- ล็อกอินให้กรอก **admin**
- รหัสผ่านให้กรอก **password**
- แล้วคลิกที่ **ตกลง**



3. เมื่อทำตามขั้นตอนที่ 2 แล้วจะปรากฏหน้าจอ ดังรูปภาพ

เมื่อเข้าระบบเสร็จเรียบร้อยแล้วจะปรากฏหน้าจอ ดังรูปภาพ ประกอบไปด้วย สถานศึกษา สถิตินักศึกษา สถิติประชากร สารสนเทศ ข้อมูลพื้นฐาน เกี่ยวกับระบบ



3.1 สถานศึกษา คือ ส่วนที่ใช้สำหรับกรอกข้อมูลของสถานศึกษา จะปรากฏหน้าจอ ดังรูปภาพ

- พิมพ์ชื่อของหน่วยงานที่ต้องการ
- กรอกรายละเอียดข้อมูลให้ครบ
- กด save เพื่อ save ข้อมูลสถานศึกษา
- เลือกการศึกษา นอกกระบบ และ ตามอรรถาศัย ให้เป็นเครื่องหมายถูก (ให้เป็นปุ่มสีเขียว..)

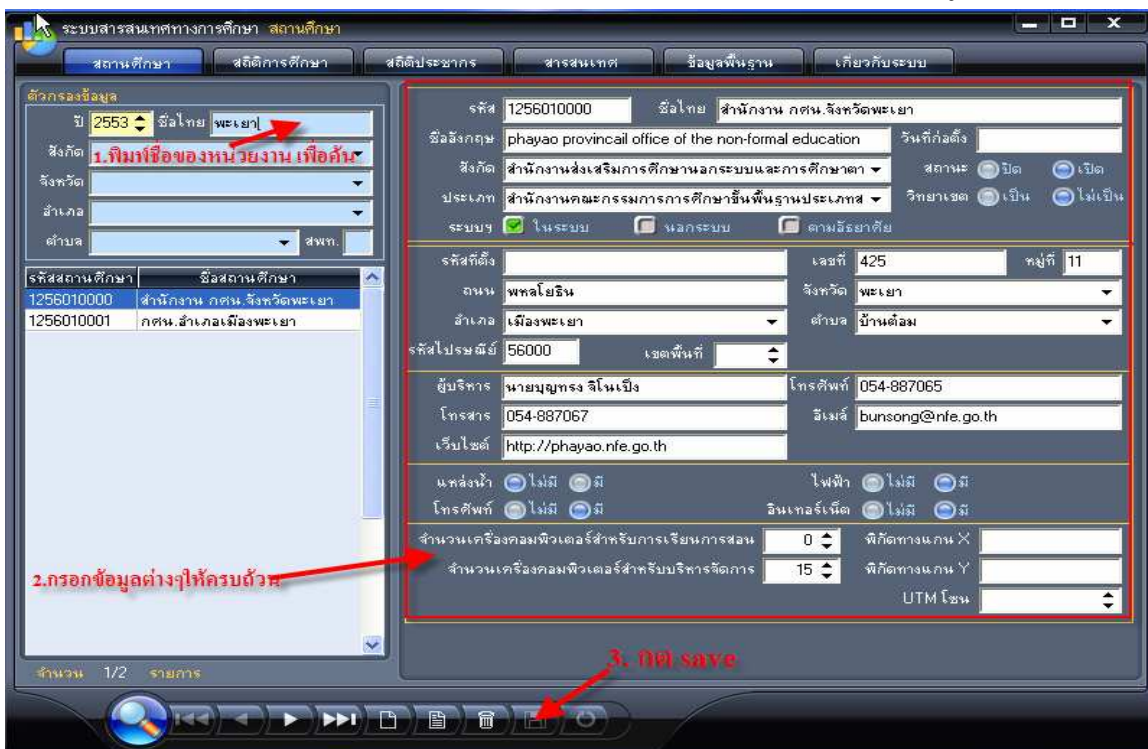

3.2 สถิติการศึกษา คือ เป็นการกรอกรข้อมูลหลักสูตรต่างๆตลอดจนกรอกข้อมูลต่างๆให้ครบถ้วน

3.2.1 ผู้เรียน

- พิมพ์ชื่อสถานศึกษา
- เลือกเมนูนักเรียน (นอกระบบ)
- กดเลือกหลักสูตร
- ทำการกรอกข้อมูลให้เรียบร้อย
- กด save ข้อมูล

* หมายเหตุ เมื่อต้องการเพิ่มบรรทัดต่อไปให้กด Tab ไปเรื่อยๆ จนกว่าโปรแกรมจะขึ้นบรรทัดใหม่ให้



3.2.2 กลุ่มอายุ

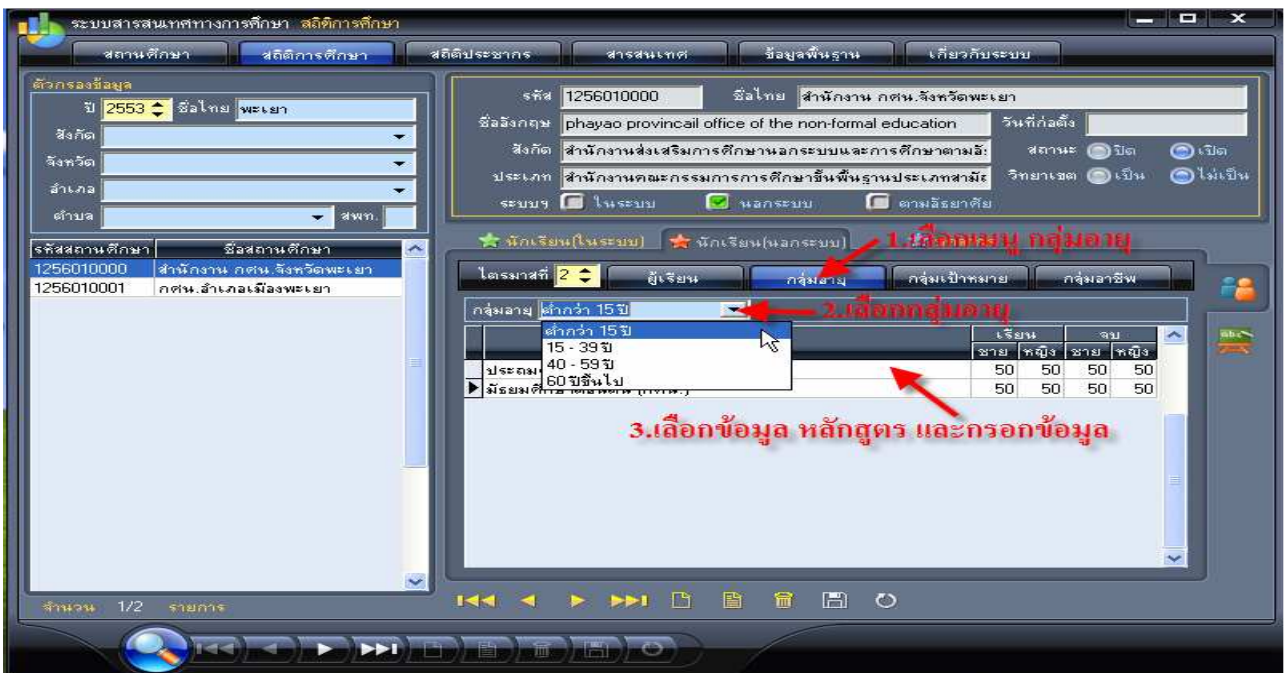

- เลือกเมนู กลุ่มอายุ
- เลือกกลุ่มอายุ
- เลือกข้อมูลหลักสูตรและกรอกข้อมูล

หมายเหตุ ถ้าหากไม่สามารถ Save ข้อมูลได้ให้ เลือกกลุ่มอายุถัดไป แล้วจะปรากฏเมนู popup ขึ้นมา ดังรูปภาพ ดังนี้ แล้วให้กดที่ “ตกลง” แล้วระบบจะจัดเก็บข้อมูลให้ทันที

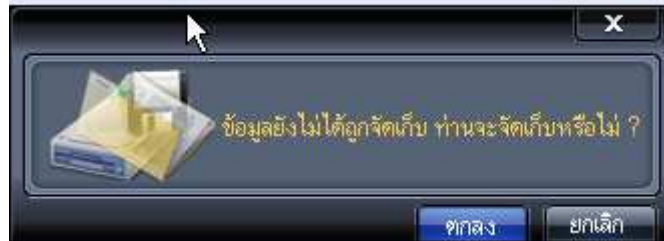

3.2.3 กลุ่มเป้าหมาย

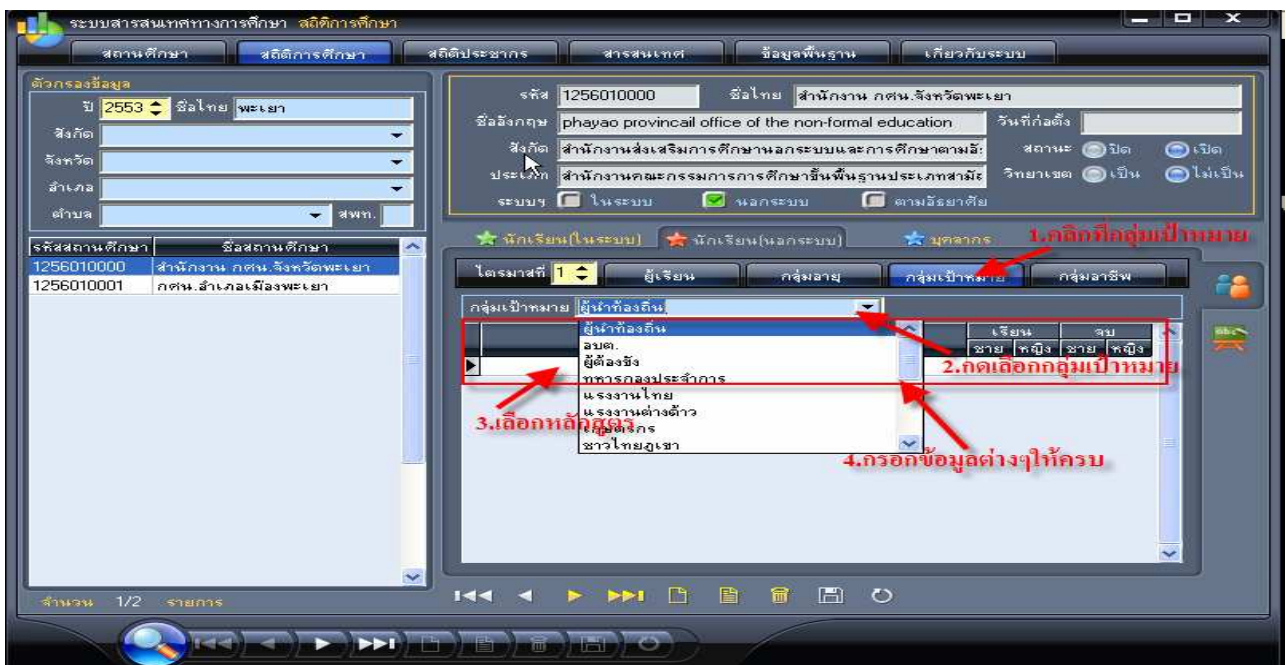

- เลือกเมนู กลุ่มเป้าหมาย
- เลือกกลุ่มเป้าหมาย
- เลือกข้อมูลหลักสูตร
- กรอกข้อมูลต่างๆให้ครบ

หมายเหตุ ถ้าหากไม่สามารถ Save ข้อมูลได้ให้ เลือกกลุ่มเป้าหมายถัดไป แล้วจะปรากฏเมนู popup ขึ้นมา ดังรูปภาพ ดังนี้ แล้วให้กดที่ “ตกลง” แล้วระบบจะจัดเก็บข้อมูลให้ทันที

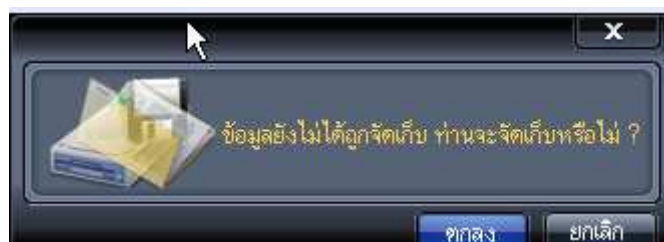

3.2.4 กลุ่มอาชีพ

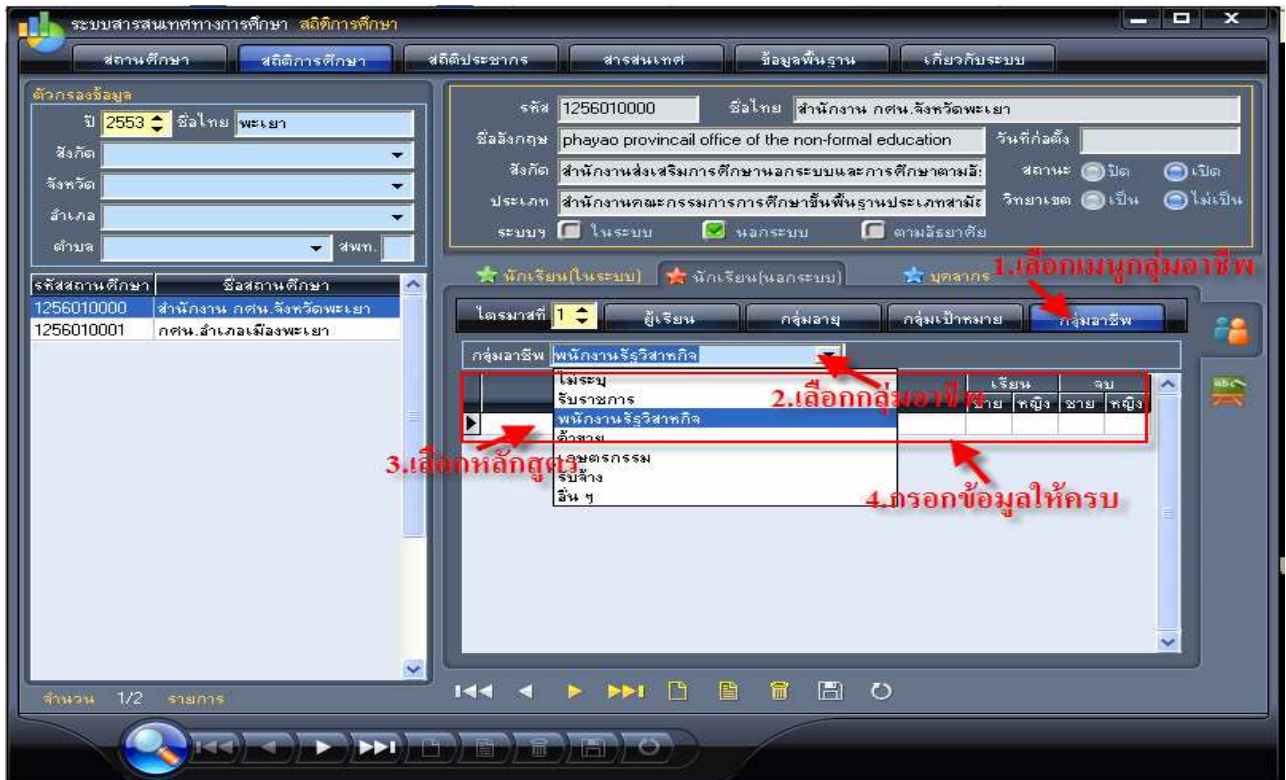

- เลือกเมนู กลุ่มอาชีพ - กรอกข้อมูลต่างๆให้ครบ
- เลือกกลุ่มอาชีพ
- เลือกข้อมูลหลักสูตร

หมายเหตุ ถ้าหากไม่สามารถ Save ข้อมูลได้ให้ เลือกกลุ่มอาชีพถัดไป แล้วจะปรากฏเมนู popup ขึ้นมา ดังรูปภาพ ดังนี้ แล้วให้กดที่ “ตกลง” แล้วระบบจะจัดเก็บข้อมูลให้ทันที

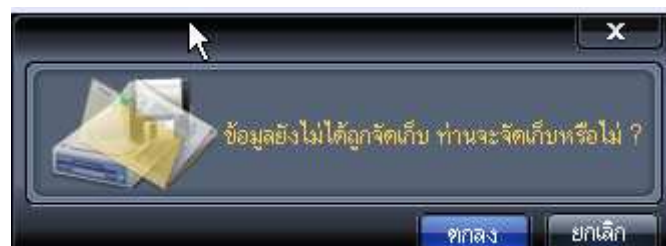

- เมื่อกรอกข้อมูลเรียบร้อยแล้วให้ ศูนย์ กศน.อำเภอ copy ไฟล์ EISdb.mdb ไว้ในโฟลเดอร์ชื่ออำเภอ จัดส่งจังหวัด
 - ไฟล์ที่จะจัดส่งให้ สำนักงาน กศน.จังหวัด ดังรูปภาพ

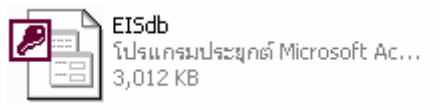

การสำรองข้อมูล

สำรองข้อมูล กรณีจะเก็บข้อมูลของแต่ละปีงบประมาณ ก็ให้สำรองข้อมูลเก็บ หรือ copy โปรแกรมต้นแบบ (จากการดาวน์โหลด) ไปใช้บันทึกข้อมูลใหม่แต่ละปีก็ได้ ไฟล์ EISdb.mdb ที่ใช้ในปีนี้ก็จะมีข้อมูลเฉพาะของปีงบประมาณ 2553 แต่หากใช้โปรแกรมเดิมบันทึกไปเรื่อย ๆ ไฟล์จะโตขึ้นเพราะมีข้อมูลของทุกไตรมาส ทุกปีงบประมาณบันทึกไว้ การสำรองข้อมูลให้ดำเนินการดังนี้

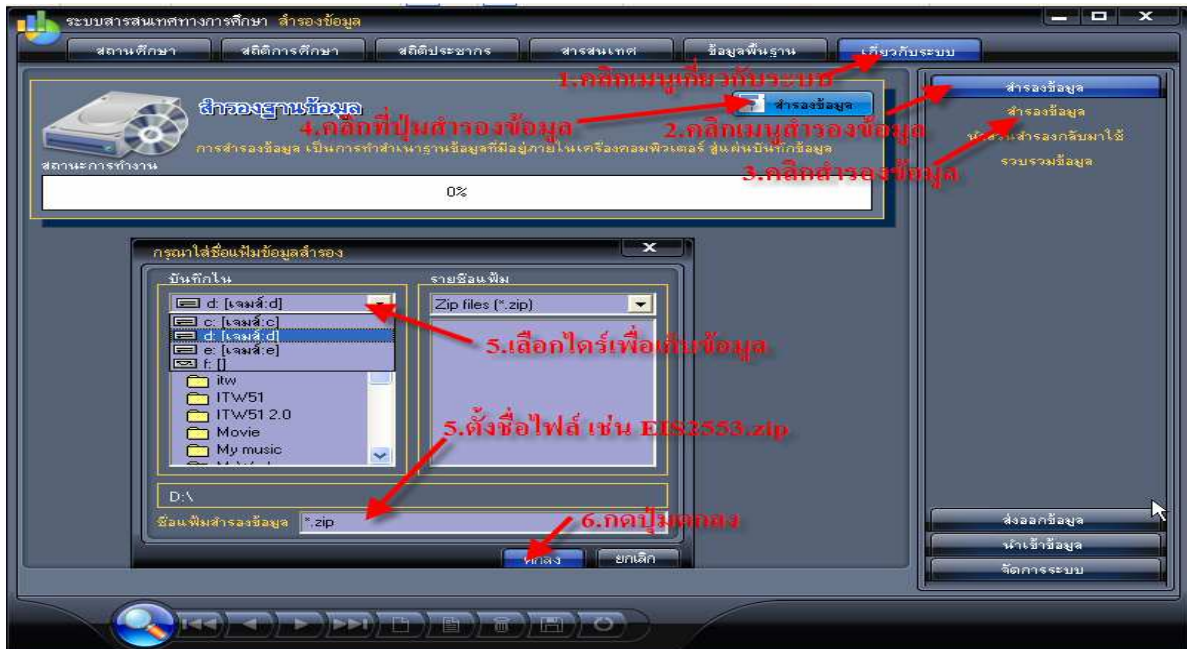

1. เลือกเมนู เกี่ยวกับระบบ
2. เลือก สำรองข้อมูล
3. เลือกรายการย่อย สำรองข้อมูล
4. คลิกปุ่ม สำรองข้อมูล
5. เลือก Drive ที่ช่องบันทึกใน ให้เป็น Drive D: หรือ Drive ที่ต้องการ
6. แล้วเลือก Folder โดยดับเบิลคลิกที่ D:\ หรือ Folder ที่ต้องการ
7. พิมพ์ชื่อ File โดยใส่ตามสกุล .zip เช่น EIS2553.zip หรือ EIS2554.zip
8. คลิกปุ่ม ตกลง
9. จะปรากฏหน้าจอเครื่องให้ใส่แผ่น 1 ดังรูปภาพ และคลิกที่ปุ่ม ตกลง

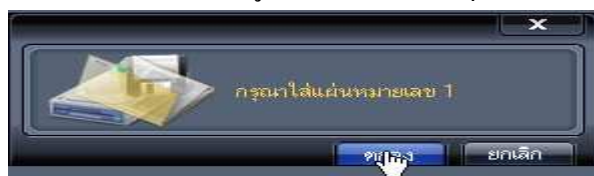

10. เครื่องแจ้งว่าดำเนินการเสร็จสิ้น คลิกปุ่ม ตกลง

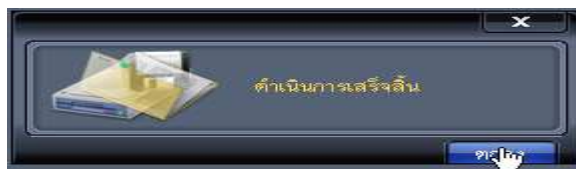

นำส่วนสำรองข้อมูลกลับมาใช้

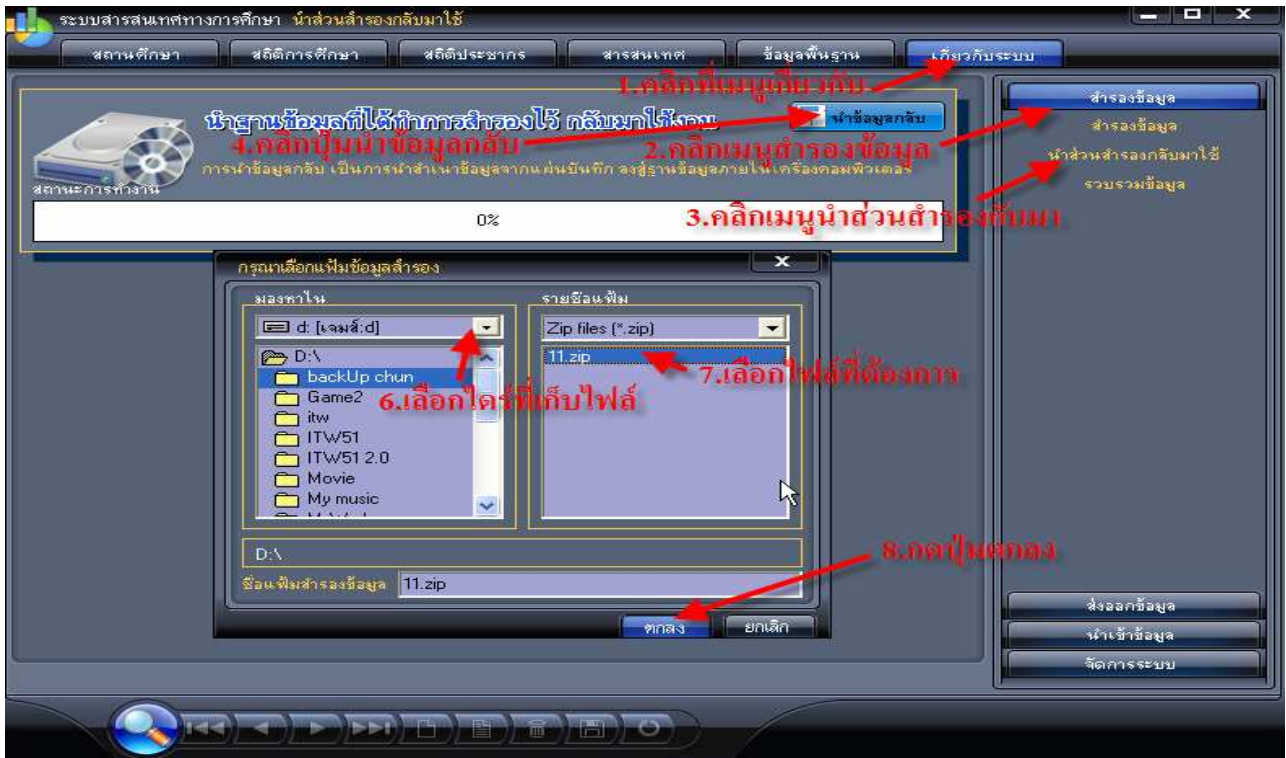

1. เลือกเมนู เกี่ยวกับระบบ
2. เลือก สำรองข้อมูล
3. เลือกรายการย่อย นำส่วนสำรองกลับมาใช้
4. คลิกปุ่ม นำเข้าข้อมูลกลับ
5. เลือก Drive ที่ช่องบันทึกใน ให้เป็น Drive D: หรือ Drive ที่ต้องการ
6. แล้วเลือก Folder โดยดับเบิลคลิกที่ D:\ หรือ Folder ที่ต้องการ
7. เลือกชื่อ File จากช่องด้านขวามือ เช่น 11.zip
8. กดปุ่ม “ตกลง”
9. จะปรากฏหน้าจอ “การดำเนินการเสร็จสิ้น” แล้วกดปุ่ม “ตกลง” ดังรูปภาพ



การจัดส่งไฟล์ให้สำนักงาน กศน.จังหวัดพะเยา

1. เปิด Folder ที่เก็บ ไฟล์ข้อมูล EIS ดังรูป
2. copy ไฟล์ EISdb ให้กับสำนักงาน กศน.จังหวัดพะเยา

* หมายเหตุ กรุณาทำการปิดโปรแกรมทั้งหมดก่อน ถ้าไม่ออกจากโปรแกรมจะไม่สามารถ copy ไฟล์ ส่งจังหวัดได้หรือทำให้ข้อมูลไม่สมบูรณ์

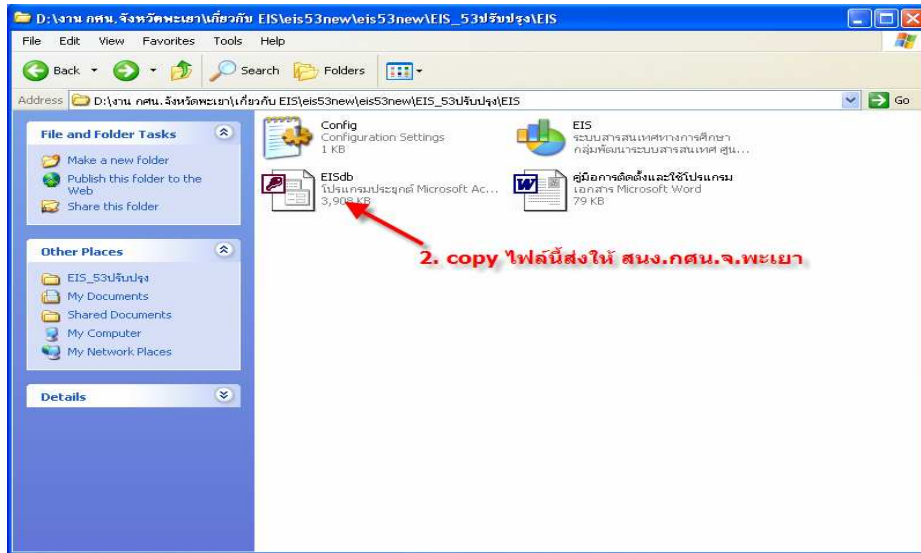

3. ทำการสร้าง folder ขึ้นมา 1 folder และให้สร้างตั้งชื่อ Folder เป็นชื่อของอำเภอ และ copy นำไฟล์ EISdb ใส่นใน Folder ดังรูป



4. ทำการ zip ไฟล์ ดังรูป

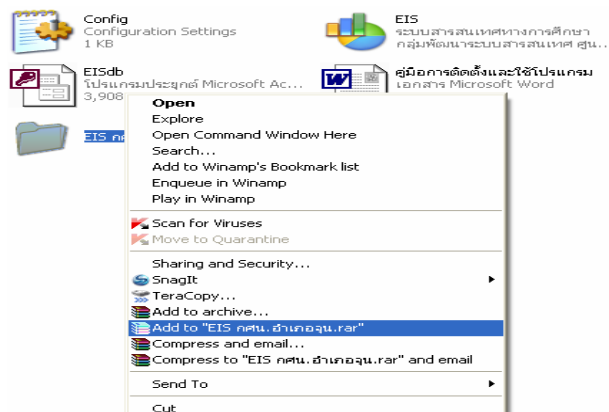

5. เมื่อทำการ zip ไฟล์แล้ว จะได้ไฟล์ดังรูปภาพ และจัดส่งให้สำนักงาน กชน.จ.พะเยา ทาง E-mail ให้กับ
คุณนิยม พรหมมา E – mail : plan.nfepyo@gmail.com หรือ
คุณวุฒิชัย เบิกบาน E – mail : comscizaa731@gmail.com



EIS กชน.เข้าเออกจน
WinRAR archive
283 KB

คณะผู้จัดทำ

ที่ปรึกษา

นายบุญทรง จิโนเป็ง
นางมีนา ศรีษะเกต

ผู้อำนวยการสำนักงาน กศน.จังหวัดพะเยา
รองผู้อำนวยการสำนักงาน กศน.จังหวัดพะเยา

บรรณาธิการ

นางมีนา ศรีษะเกต

รองผู้อำนวยการสำนักงาน กศน.จ.พะเยา

เรียบเรียง/ภาพประกอบ

นายนิยม พรหมมา
นางพัฒนา สืบเครือ
นายวุฒิชัย เบิกบาน

พนักงานพิมพ์ดีด ชั้น 2
ครูอาสาสมัครการศึกษานอกโรงเรียน
เจ้าหน้าที่บันทึกข้อมูลและระบบงานสารสนเทศ

จัดพิมพ์ต้นฉบับ

นายวุฒิชัย เบิกบาน

เจ้าหน้าที่บันทึกข้อมูลและระบบงานสารสนเทศ